



UNIVERSIDAD DE GUADALAJARA

H. CONSEJO GENERAL UNIVERSITARIO

Oficio No. M/12/2010/2010/V

Dr. Héctor Raúl Solís Gadea
Coordinador General Académico
Universidad de Guadalajara
Presente.

En cumplimiento a lo establecido por el artículo 35, fracción II, y 42, fracción I, de la Ley Orgánica de la Universidad de Guadalajara, adjunto al presente nos permitimos remitir a sus finas atenciones, para su ejecución, el dictamen emitido por la Comisión Permanente de Condonaciones y Becas del H. Consejo General Universitario, aprobado en sesión extraordinaria efectuada el 16 de Diciembre de 2010:

Dictamen número V/2010/345: Se aprobó otorgar beca crédito completa para la C. Norma Angélica Sánchez Badillo como BENEFICIARIA de la BECA-CREDITO COMPLEMENTARIA, con el objetivo de cursar estudios de Maestría en Desarrollo Humano en el Instituto Tecnológico y de Estudios Superiores de Occidente (ITESO), a partir del 18 de enero de 2010 y hasta el 31 de diciembre de 2011.

Lo anterior, para los efectos legales a que haya lugar.

Atentamente
"PIENSA Y TRABAJA"

"2010, Bicentenario de la Independencia y Centenario de la Revolución Mexicana"
Guadalajara, Jalisco, 16 de Diciembre de 2010



Dr. Marco Antonio Cortés Guardado
Rector General

UNIVERSIDAD DE GUADALAJARA
H. CONSEJO GENERAL UNIVERSITARIO

Lic. José Alfredo Peña Ramos
Secretario General

c.c.p. Mtro. Gustavo A. Cárdenas Curiño, Director de Finanzas de la Universidad de Guadalajara.
c.c.p. Dr. Miguel Ángel Navarro Navarro, Vicerrector Ejecutivo.
c.c.p. Minutario,
JAPR/JAJH/sgm.



UNIVERSIDAD DE GUADALAJARA

H. CONSEJO GENERAL UNIVERSITARIO

Exp. 021
Núm. V/2010/345

H. CONSEJO GENERAL UNIVERSITARIO
P R E S E N T E

A esta Comisión Permanente de Condonaciones y Becas del H. Consejo General Universitario, ha sido turnado por la Coordinación General Académica el proyecto de dictamen para resolver la solicitud de participación en el otorgamiento de becas-crédito para iniciar o continuar estudios de maestría o doctorado, presentada por la C. Norma Angélica Sánchez Badillo, y;

Resultando:

1. Que de conformidad con lo establecido en el artículo 27 del Reglamento de Becas de la Universidad de Guadalajara, el día 25 de octubre de 2010, el Dr. Marco Antonio Cortés Guardado, en su carácter de Rector General Sustituto, emitió la convocatoria dirigida al personal académico y administrativo adscrito a las dependencias de la Red Universitaria y a los egresados de la Universidad de Guadalajara, para participar en el otorgamiento de becas para iniciar o continuar estudios de maestría o doctorado dentro del ámbito de competencia de las disciplinas de Arte, Arquitectura y Diseño; de las Ciencias Biológicas y Agropecuarias; de las Ciencias Económico Administrativas; de las Ciencias Exactas e Ingenierías; de las Ciencias de la Salud o de las Ciencias Sociales y Humanidades.
2. Que de acuerdo con lo señalado por la convocatoria, la C. Norma Angélica Sánchez Badillo en su carácter de Profesor Asignatura "B" de esta Casa de Estudios, con base en la fracción II, del artículo 19 del Reglamento de Becas, con fecha 29 de octubre de 2010, presentó ante la Secretaría Académica del Sistema de Educación Media Superior, solicitud acompañada de los documentos probatorios de los requisitos establecidos en el apartado II de la misma, así como lo mencionado en los artículos 20, 22, 23 y 24 del reglamento citado.
3. Que la solicitud presentada es para obtener una BECA-CREDITO COMPLETA, con el objetivo de continuar el programa de Maestría en Desarrollo Humano en el Instituto Tecnológico de Estudios Superiores de Occidente (ITESO).
4. Que con fecha 3 de noviembre del presente año, el Sistema de Educación Media Superior, remitió a la Coordinación General Académica la solicitud señalada en los dos puntos anteriores, a fin de que de conformidad a lo establecido en el procedimiento numeral 4 de la convocatoria, llevara a cabo el análisis respectivo.
5. Que la Coordinación General Académica procedió a efectuar la revisión del cumplimiento de los requisitos, de la cual se desprende que el expediente de la C. Norma Angélica Sánchez Badillo **(SI)** se encuentra debidamente integrado.

Que una vez que la instancia receptora ha validado que el expediente señalado se encuentra debidamente integrado, remite el mismo a esta Comisión Permanente de Condonaciones y Becas, a efecto de ser evaluado.

UNIVERSIDAD DE GUADALAJARA
H. CONSEJO GENERAL UNIVERSITARIO



UNIVERSIDAD DE GUADALAJARA

H. CONSEJO GENERAL UNIVERSITARIO

Exp. 021
Núm. V/2010/345

7. Que recibida que fue por esta Comisión Permanente de Condonaciones y Becas del H. Consejo General Universitario la solicitud y los documentos probatorios del becario, acordó entrar a su estudio con el objeto de revisar si se acreditan los siguientes requisitos exigidos por la convocatoria:
- Ser egresado de la Universidad de Guadalajara (SI);
 - Ser de nacionalidad mexicana (SI);
 - Contar con título de licenciatura, o en su defecto acta de titulación (SI);
 - Contar con un promedio mínimo de 80 o su equivalente en el último nivel de estudios cursados, en el caso de la solicitud de beca para continuación de estudios de Posgrado deberá acreditar dicho promedio en los ciclos cursados (SI);
 - Contar con carta de apoyo emitida por el titular de la dependencia a que esté adscrito el trabajador, previa justificación del jefe inmediato superior, conforme a la estructura orgánica establecida en la normatividad universitaria (No aplica);
 - Tratándose de académicos adscritos a un departamento, la justificación deberá contar con el visto bueno del Colegio Departamental respectivo (SI);
 - En el caso de los egresados dicha carta deberá estar emitida por el titular de la dependencia postulante (No aplica); y
 - Acreditar que ha sido aceptado por la Institución donde pretende realizar sus estudios (SI).
8. Que una vez que esta Comisión Permanente llevó a cabo el análisis y estudio de la solicitud y de los documentos probatorios, con base en la totalidad de los requisitos de la convocatoria, así como con los artículos 19 fracción II, 20, 22, 23 y 24 del Reglamento de Becas de la Universidad de Guadalajara, resulta BENEFICIARIA de la beca-crédito complementaria, con el objetivo de continuar estudios de Maestría en Desarrollo Humano en el Instituto Tecnológico y de Estudios Superiores de Occidente (ITESO) a partir del 18 de enero de 2010 y hasta el 31 de diciembre 2011, a favor del C. Norma Angélica Sánchez Badillo.

Por lo anteriormente expuesto, y;

Considerando:

- I. Que la Universidad de Guadalajara es un organismo descentralizado del Gobierno del Estado, con autonomía, personalidad jurídica y patrimonio propio, de conformidad con lo dispuesto en el artículo 1º. de su Ley Orgánica, promulgada por el Ejecutivo local del día 15 de enero de 1994, en ejecución del Decreto número 15319 del H. Congreso del Estado de Jalisco.
- II. Que como lo señala la fracción I, del artículo 5 de la Ley Orgánica de la Universidad, en vigor, son fines de esta Casa de Estudios, la formación y actualización de los técnicos, bachilleres, técnicos profesionales, profesionistas, graduados y demás recursos humanos que requiere el desarrollo socio-económico del Estado.

Que según lo establece la fracción III, del artículo 31 de la Ley Orgánica, es atribución del H. Consejo General Universitario, el dictar las normas generales para el otorgamiento de becas. Asimismo, la fracción II, artículo 10 del Reglamento de Becas de la Universidad de Guadalajara le atribuye al H. Consejo General Universitario el resolver sobre las solicitudes de Becas del personal de la administración general, de los egresados y aquellas que se deriven de programas especiales que para tal efecto convoque el Rector General.



UNIVERSIDAD DE GUADALAJARA

H. CONSEJO GENERAL UNIVERSITARIO

Exp. 021
Núm. V/2010/345

- IV. Que conforme lo señala la fracción XIV, del artículo 95 de Estatuto General, es atribución del Rector General el proponer al H. Consejo General Universitario políticas para la formación y actualización del personal académico y administrativo.
- V. Que conforme lo previsto en el artículo 27 de la Ley Orgánica el H. Consejo General Universitario, funcionará en pleno o por comisiones.
- VI. Que el artículo 89, fracción II, del Estatuto General, establece que es atribución de la Comisión de Condonaciones y Becas el proponer los principios generales que regularán el otorgamiento de becas y demás medios de apoyo para el estudio que la Universidad otorgue y la fracción III del artículo 25 del Reglamento de Becas de la Universidad de Guadalajara le atribuye dictaminar las solicitudes de becas.
- VII. Que de conformidad con lo dispuesto por el artículo 34 fracciones I y II del Reglamento de Becas de la Universidad de Guadalajara, las becas podrán ser completas, cuando no exista alguna otra fuente de financiamiento para los candidatos o complementarias, que cubrirán exclusivamente los conceptos que no estén cubiertos por otra fuente de financiamiento o cuando estos se encuentren por debajo del tabulador autorizado.

Por lo anteriormente expuesto y fundado, se procede a resolver los siguientes:

RESOLUTIVOS:

PRIMERO.- Se propone al pleno del H. Consejo General Universitario, dictaminar a la C. Norma Angélica Sánchez Badillo como BENEFICIARIA de la BECA-CREDITO COMPLEMENTARIA, con el objetivo de cursar estudios de Maestría en Desarrollo Humano en el Instituto Tecnológico y de Estudios Superiores de Occidente (ITESO), a partir del 18 de enero de 2010 y hasta el 31 de diciembre de 2011.

SEGUNDO.- La BECA-CREDITO COMPLEMENTARIA con dedicación de tiempo completo al programa de estudios, será por 1 UN AÑO contado a partir del 1 de enero de 2011 y hasta el 31 de diciembre de 2011, la cual comprende los siguientes conceptos de conformidad con el tabulador vigente en la Universidad de Guadalajara:

- a) Manutención mensual \$6,500.00; y
- b) Matrícula semestral \$44,868.36.

TERCERO.- La C. Norma Angélica Sánchez Badillo deberá cumplir con todas y cada una de las obligaciones previstas en el artículo 54 del Reglamento de Becas vigente, así como presentar un Informe escrito de sus actividades y calificaciones al término del ciclo escolar, avalado por la institución donde realice sus estudios, ante la Coordinación General Académica.

CUARTO.- Procédase a la suscripción del convenio (contrato de mutuo) entre la Universidad de Guadalajara y la C. Norma Angélica Sánchez Badillo, de conformidad con lo que establecen los artículos 26, 35 y 36 del Reglamento de Becas vigente de esta Casa de Estudios; lo anterior, en razón de que las becas otorgadas por la Universidad de Guadalajara, tienen la naturaleza de ser becas-crédito.



UNIVERSIDAD DE GUADALAJARA

H. CONSEJO GENERAL UNIVERSITARIO

Exp. 021
Núm. V/2010/345

QUINTO.- De conformidad a lo dispuesto en el último párrafo del artículo 35 de la Ley Orgánica, solicítase al Rector General resuelva provisionalmente la presente propuesta, en tanto la misma es aprobada por el pleno del H. Consejo General Universitario.

Atentamente
"Piensa y Trabaja"

"2010 Bicentenario de la Independencia y Centenario de la Revolución Mexicana"
Guadalajara, Jalisco, 9 de Diciembre de 2010

Dr. Mario Alberto Orozco Abundis

Dr. Jaime Agustín González Álvarez

Dr. Marco Antonio Cortés Guardado
Presidente

UNIVERSIDAD DE GUADALAJARA
H. CONSEJO GENERAL UNIVERSITARIO

Dr. Juan de Jesús Taylor Preciado

C. Erika Noemí Delgadillo Bañales

Lic. José Alfredo Peña Ramos
Secretario de Actas y Acuerdos



UNIVERSIDAD DE GUADALAJARA

Programa del Personal Académico
Subprograma de Formación del
Personal Académico

Solicitud de Beca



1.- Nombre de la Dependencia de Apoyo

Esc. Preparatoria #12

Tipo de Beca solicitada

2.- Beca Completa

Beca Complementaria

Iniciación

Continuación

Manutención

Transporte

Seguro Médico

Instalación

Material Bibliográfico

Datos Generales del Aspirante

3.- Sánchez
Apellido Paterno

Badillo
Apellido Materno

Norma Angélica
Nombre(s)

4.- Sexo

Femenino
 Masculino



UNIVERSIDAD DE GUADALAJARA

Programa del Personal Académico
Subprograma de Formación del
Personal Académico

5.- Estado Civil Casada

6.- Registro Federal de Contribuyentes SABN700823

7.- CURP SABN700823MJCNDRO2

8.- Domicilio personal para correspondencia y notificaciones

Calle Av. Primavera Número 2772-4

Colonia Parques del Bosque CP. 45609

Municipio o entidad Tlaquepaque, Jal

Teléfono 36-94-29-17 cel. 04433 11-10-16-75

Correo Electrónico nasbadillo@hotmail.com

8.- Dependencia de Adscripción

Preparatoria #12

9.- Nombramiento Académico o Administrativo

<u>Asignatura</u>	<u>B</u>	<u></u>
Categoría	Nivel	Tiempo completo Medio Tiempo

10.- Antigüedad ininterrumpida en la institución 19 años.



UNIVERSIDAD DE GUADALAJARA

Programa del Personal Académico
Subprograma de Formación del
Personal Académico

Escolaridad

11.- Licenciatura

Nombre del título obtenido: Lic. en Diseño Industrial

Año de obtención del título: 1992

Institución: Facultad de Diseño, Universidad de Guadalajara.

12.- Posgrado

Nombre y disciplina del grado obtenido:

Año de obtención del grado _____

En su caso, nombre de la tesis con la que obtuvo el grado:

Institución: _____

Facultad, escuela, institución centro o departamento:



UNIVERSIDAD DE GUADALAJARA

Programa del Personal Académico
Subprograma de Formación del
Personal Académico

Programa Académico

13.- Nombre oficial del programa:

Maestría en Desarrollo Humano

14.- Nivel:

Maestría () Doctorado

15.- Institución que imparte el programa:

ITESO (Instituto tecnológico y de estudios superiores de occidente)

16.- Facultad, instituto, centro o departamento: Departamento de

Salud, Psicología y Comunidad

17.- Domicilio en donde se imparte el programa

Calle Periferico Sur Manuel Gómez Morán Número 8585

Colonia _____ C. P. 45090

Municipio o entidad Tlaquepaque, Jalisco Teléfono 36-69-3434
36-69-3435



UNIVERSIDAD DE GUADALAJARA

Programa del Personal Académico
Subprograma de Formación del
Personal Académico

21.A- ¿Tramita otro tipo de apoyo económico? Si () No

Una fuente distinta:

Origen _____ (CONACYT, Promep,
Gov. Extranjeros, etc.)

Tipo: _____

Monto mensual solicitado \$ _____

Fecha de respuesta al trámite que está realizando: _____

Vigencia: Fecha de inicio _____

Fecha de Terminación _____

22.- ¿Requiere apoyo para el pago de inscripción y colegiatura?

(X) Si () No

Frecuencia de Pago

Colegiatura: Semestral

Costo: 44,868.36 (faltarian otras 6 materias para concluir con un costo adicional a este de 67,302.54)

Inscripción: _____

Costo: _____

Lugar y fecha: 29 de octubre 2010

Firma del Aspirante

[Firma manuscrita]

CURRICULIM VITAE

DATOS GENERALES

Nombre: Norma Angélica Sánchez Badillo
Fecha de nacimiento: 23 de agosto de 19970
Lugar de nacimiento: Guadalajara Jal.
Domicilio: Av. Primavera 2772-4
Nacionalidad: Mexicana
Estado civil: Casada
Estatura: 1.60 mts.

FORMACION ACADEMICA

Primaria

Institución: Instituto Tlaquepaque
Fecha: 1975-1981
Lugar: Tlaquepaque, Jal.
Titulo: Certificado

Secundaria

Institución: Instituto Tlaquepaque
Fecha: 1981-1984
Lugar: Tlaquepaque, jal.
Titulo: Certificado

Bachillerato

Institución: Escuela Vocacional. Universidad de Guadalajara.
Adiestramiento: Propagación de plantas de ornato.
Fecha: 1984-1987
Lugar: Guadalajara, jal.

Licenciatura

Institución: Facultad de diseño. Universidad de Guadalajara.
Fecha: 1984-1987
Lugar: Huentitan el bajo, Jal.
Tesis: Maquina recortadora de sobrante de suela plástica.
Titulo: Lic. en diseño industrial.

Institución: Universidad de Guadalajara.

Curso: Programa de estudios de ingles avanzado
Lugar: PROULEX (programa universitario de lengua extranjera)
Fecha: Abril 1994
Titulo: Diploma

Institución: Universidad de Guadalajara
Curso: Francés General
Lugar: PROULEX (programa universitario de lengua extranjera)
Fecha: Septiembre de 1998
Titulo: Diploma

English teacher
Institución: PROULEX
Fecha: Agosto 2006 – Abril 2007
Lugar: Guadalajara, Jal.
Titulo: PETTD

English teacher
Institucion: University of Cambridge
Fecha: Agosto 2007
Lugar: Guadalajara, Jal.
Titulo: Teaching knowledge test
Modulo I , Modulo II , Modulo III

OTROS ESTUDIOS

Taller: Embase y embalaje.
Lugar: Facultad de diseño. Universidad de Guadalajara.
Fecha: Mayo 1988

Taller: Creatividad.
Lugar: Facultad de diseño. Universidad de Guadalajara.
Fecha: Mayo 1989

Taller: Elaboración de modelos y prototipos.
Lugar: Facultad de diseño. Universidad de Guadalajara.
Fecha: Mayo 1990

Taller: Técnicas de representación.
Lugar: Facultad de diseño. Universidad de Guadalajara.
Fecha: Mayo 1991

Curso: Actualización académica.
Lugar: Escuela politécnica los belenes. Universidad de Guadalajara.
Fecha: 1992

Curso: Inducción a la computación.
Lugar: Escuela preparatoria 12. Universidad de Guadalajara.
Fecha: Julio 1995

Curso: Inducción al plan de estudios del bachillerato general.
Lugar: Escuela preparatoria 12. Universidad de Guadalajara.
Fecha: Agosto 1995

Curso: Estampado y grabado tipográfico.
Lugar: Escuela preparatoria 12. Universidad de Guadalajara.
Fecha: Agosto 1995

Taller: Inducción a los programas actualizados de lengua extranjera I
Lugar: Escuela preparatoria 12
Fecha: Del 8 al 12 de febrero de 1999

Curso: La problemática de la enseñanza del idioma inglés
Lugar: Edificio Valentín Gómez Farías
Fecha: 16 de noviembre de 1999

Curso: Pruebas estándar de competencia en lengua extranjera
Lugar: Esc. Preparatoria 12. Universidad de Guadalajara.
Fecha: Del 17 al 21 de enero del 2000

Taller: An introduction to communicative Language level I
Lugar: Edificio Valentín Gómez Farías
Fecha: Del 22 de marzo al 14 de junio de 1997

Taller: An introduction to communicative Language level II
Lugar: Edificio Valentín Gómez Farías
Fecha: Del 06 de septiembre al 29 de noviembre de 1997

Curso : An introduction to comunicative language level III
Lugar: Edificio Valentín Gómez Farías.
Fecha: De marzo a mayo de 1998

Curso: Técnicas para el desarrollo del idioma inglés a través del video
Lugar: Universidad de Guadalajara
Fecha: 21 de mayo de 1998

Curso: Teaching English to Speakers
Lugar: Edificio Valentín Gómez Farías
Fecha: Noviembre 1997
Titulo: Advanced certificate

Institución: PICASA

Curso: La tutoría académica y la calidad de la educación.

Lugar: Esc. Preparatoria 12. Universidad de Guadalajara

Fecha: Del 10 al 14 de febrero de 2003

Institución: PICASA

Curso: La tutoría en la formación integral.

Lugar: Esc. Preparatoria 12. Universidad de Guadalajara.

Fecha: Del 21 al 24 de julio del 2003

Institución: Secretaria de educación Jalisco

Curso-taller: Escuela para padres

Lugar: Jardín de niños Johann Heinrich Pestalozzi.

Fecha: De agosto del 2004 a junio del 2005

Institución: PICASA

Curso: Curso básico de lectocomprensión en inglés.

Lugar: Esc. Preparatoria 12. Universidad de Guadalajara.

Fecha: Del 16 al 20 de julio del 2007

Institución: PICASA

Curso: Diseño y desarrollo de evaluación de aprendizajes no convencional.

Lugar: Esc. Preparatoria 12. Universidad de Guadalajara.

Fecha: Del 15 al 19 de enero del 2007

Institución: Universidad de Guadalajara

Diplomado en: bachillerato en competencias

Lugar: Preparatoria 12. Universidad de Guadalajara.

Fecha: Agosto 2008

PARTICIPACION EN CONGRESOS, SIMPOSIUMS O SEMINARIOS.

ASISTENTE.

Evento: Séptimo encuentro de estudiantes de diseño industrial.

Título: ¿Quién diseña?

Organizador: Universidad de Guadalajara.

Sede: Conjunto villa primavera.

Fecha: Septiembre 25 a septiembre 30 d 1988

Lugar: Guadalajara, Jal.

ASISTENTE.

Evento: Ciclo de conferencias.
Titulo: La practica profesional del diseño.
Organizador: Universidad de Guadalajara.
Sede: Instituto cultural cabañas.
Fecha: 1990
Lugar: Guadalajara, Jal.

ASISTENTE.

Evento: Noveno encuentro nacional de estudiantes e diseño industrial.
Titulo: El diseño y la industria.
Organizador: Universidad Autónoma de Monterrey.
Sede: Bahía escondida.
Fecha: Septiembre 30 a octubre 5 de 1991
Lugar: Monterrey, Nuevo León.

ASISTENTE.

Evento: Decimo encuentro nacional de estudiantes de diseño industrial.
Titulo: La década.
Organizador: Universidad de colima.
Sede: Club Maeva.
Fecha: Septiembre 27 a octubre 2 de 1992
Lugar: Manzanillo, Colima.

ASISTENTE.

Evento: Onceavo encuentro de estudiantes de diseño industrial y primer encuentro latinoamericano de diseño industrial y grafico.
Titulo: Diseño hoy factor de integración.
Organizador: Universidad de Guadalajara.
Sede: Conjunto villa primavera.
Fecha: Septiembre 27 a octubre 2 de 1993
Lugar: Guadalajara; Jal.

ASISTENTE.

Evento: Doceavo encuentro de estudiantes de diseño industrial.
Titulo: Diseño, Arma de desarrollo empresarial.
Organizador: Universidad Autónoma del Estado de México.
Sede: Ixtapan de la sal.
Fecha: Septiembre 27 a octubre 1 de 1994
Lugar: Toluca, Estado de México.

ASISTENTE.

Evento: Inducción a los métodos de estudio.

Organizador: Esc. Preparatoria 12. Universidad de Guadalajara.

Fecha: 22 de abril 2002

Lugar: Guadalajara, Jal.

ASISTENTE.

Evento: Primer foro de tutoría académica.

Organizador: Centro universitario de ciencias de la salud.

Fecha: 30 de octubre de 2003

Lugar: Guadalajara, Jal.

ASISTENTE.

Evento: Primera jornada de orientación educativa.

Organizador: Esc. Preparatoria 12. Universidad de Guadalajara.

Fecha: 25, 26, y 27 de agosto del 2002

Lugar: Guadalajara, Jal.

ASISTENTE:

Evento: Seminar TKT module 2

Organizador: University of Cambridge

Fecha: 27 de enero 2007

Lugar: Guadalajara, Jal.

ASISTENTE:

Evento: Seminar PET_ Quality advice, resources and activities.

Organizador: University of Cambridge

Fecha: 19 de enero 2008

Lugar: Guadalajara; Jal.

EXPERIENCIA PROFESIONAL Y/O INVESTIGACION.

Institución: Facultad de diseño. Universidad de Guadalajara.

Proyectos: -Mueble tubular (oct.1989)

-Accesorio para bicicleta (abril 1990)

-Envase e imagen para semilla mejorada (1990)

-Sistema para transportar niños de 0 a 3 años (agosto 1990)

Empresa: Industrias NAOAR S.A. de C. V.

Proyecto: Línea de mueble empresarial.

Fecha: Septiembre 1990

Lugar: Guadalajara, Jal.

Empresa: Industrias NAOAR S. A. de C. V.
Proyecto: Línea de mueble ejecutivo.
Fecha: Enero 1991
Lugar: Guadalajara Jal.

Empresa: Fabrica de suelas y tacones "BACOR"
Proyecto: Imagen corporativa.
Fecha: Enero 1994
Lugar: Tlaquepaque, jal.

Empresa: Tacones plásticos Tlaquepaque. S. A. de C. V.
Proyecto: maquina recortadora de sobrante de suela plástica.
Fecha: Marzo 1991
Lugar: Tlaquepaque, jal.

Empresa: Calza-Xelhua S.A. de C.V.
Puesto: Diseñador industrial.
Fecha: Enero 1993 a Junio de 1994
Lugar: Guadalajara, Jal.

Empresa: Seri-Nice S.A. de C.V.
Puesto: Diseñador grafico
Fecha: Julio 1994 a noviembre 1995
Lugar: Guadalajara, Jal.

Empresa: IMAGINART
Puesto: Diseñador industrial.
Diseñador Grafico.
Fecha: Febrero 1993 a octubre 1995

Empresa: Tacones plásticos Tlaquepaque. S. A. de C. V.
Proyecto: Maquina mezcladora de material plástico.
Fecha: Noviembre 1995 a enero 1996
Lugar: Guadalajara, jal.

EXPERIENCIA DOCENTE.

Institución: Escuela politécnica los belenes. Universidad de Guadalajara.

Puesto: Profesor de asignatura "A"

Fecha: 1991 a 1997

Lugar: Zapopan, Jal.

Institución: Escuela Preparatoria 12.

Puesto: profesor de asignatura "B"

Fecha: Marzo 1995 a la fecha.

Lugar: Guadalajara, Jal.

Institución: Esc. Preparatoria 12. Universidad de Guadalajara.

Puesto: Tutor

Fecha: 1996 a la fecha

Lugar: Guadalajara, Jal.

Institución: Escuela politécnica belenes. Universidad de Guadalajara.

Proyecto: Modificación y propuesta para el programa interno de estudios de la materia de dibujo de primer a cuarto semestre.

Fecha: Septiembre 1992

Lugar: Zapopan, Jal.

Institución: Esc. Preparatoria 12. Universidad de Guadalajara.

Proyecto: Colaboración en la elaboración del manual de lengua extranjera I.

Fecha: 1995

Institución: Esc. Preparatoria 12. Universidad de Guadalajara.

Proyecto: Adecuación del manual de lengua extranjera I

Fecha: 1996

29/10/10

Cubán³



En nombre de los Estados Unidos Mexicanos y como Oficial del Registro Civil de este lugar, hago saber a los que a la presente uieren y certifico ser cierto que en el libro de NACIMIENTO número 04 del Registro que es a mi cargo a fojas 390 se encuentra un acta del tenor siguiente:

En Tlaquepaque, Jalisco, a 28 de Agosto de 1970, mil novecientos, setenta, a las 10 días 55 horas 55 minutos, ante mí, Lucrecio Rodríguez Díaz Oficial del Registro Civil de este lugar compareció Guillermo Sánchez Muñoz Casado de 28 años, originario de Guadalajara Jalisco y vecino de este lugar y expuso: que el día 23 de Agosto del Actual a las 9 Neve horas 20 Veinte minutos en la casa número 113 de la calle Alvaro Obregón nació Norma Alejandra que presenta su 2 años de su esposa Guillermina Rodríguez Díaz de 26 años originaria de este lugar.

2627
iglesia
S.

ipo.

de nacionalidad Mexicana
Abuelos Paternos: Juan Sánchez y Maria Muñoz de Sánchez
con domicilio en Masamora 2063

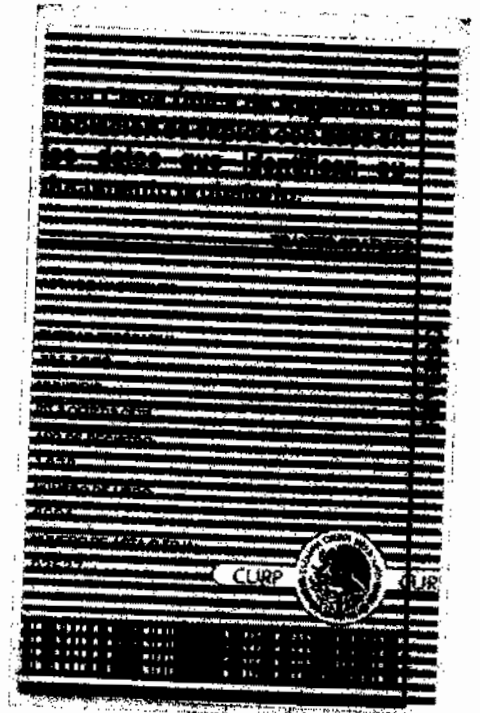
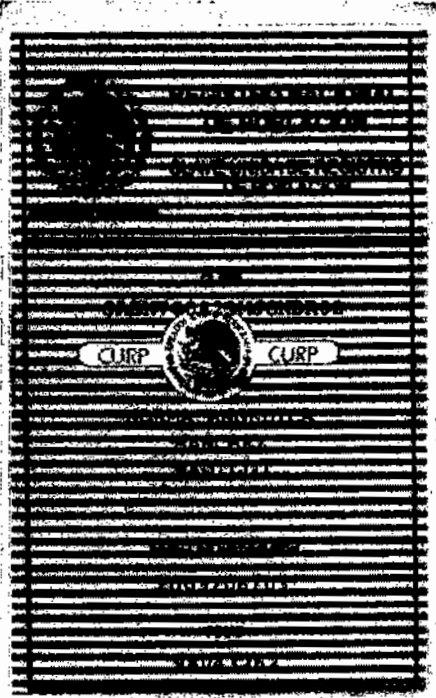



Foto
Filiación:

Nombre: *cfirma* **Norma Angélica Sánchez Botillo**
Natural de: *Tlaliquipaque, Jal.*
Estado civil: *Soltera*
Edad: *24 años*
Color: *Blanco*
Estatura: *1.60 mts.*
Pelo: *Castaño claro*
Fronte: *Claro*
Ojos: *Grises*
Nariz: *Recta*
Boca: *Chica*
Señales Part: *ningunas*

Firma:
Norma Angélica Sánchez Botillo

Carlos Rivera Acosta, Gobernador, Sustituto del Estado de Jalisco (PRP) 1974.
Qui hez del Lic. Raúl Padilla López y Guillermo A. Gómez Reyes sus respectivos
señores RECTORES, SECRETARIS de la Universidad de Guadalajara y que
con sus respectivas firmas que se exhiben el presente 7/17/70
Guadalajara, Jal., a 18 de noviembre de 1994.

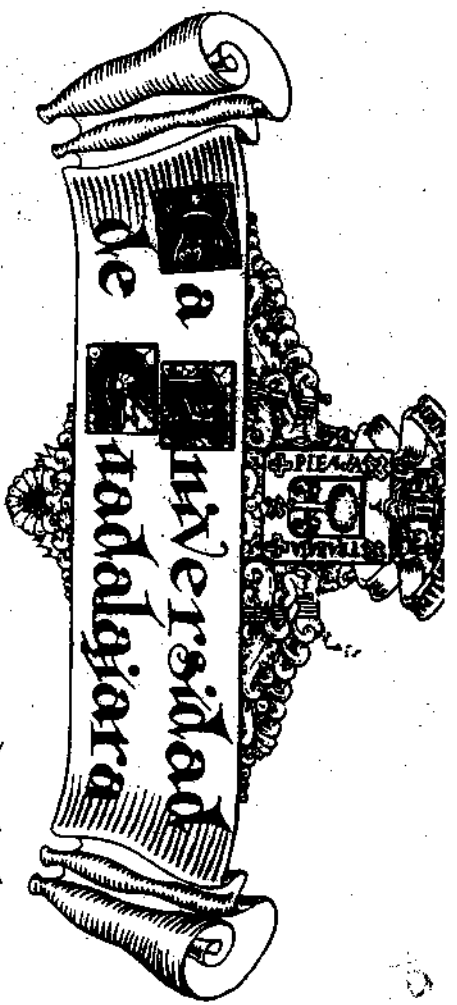
El Rector del mismo
El Secretario del mismo
El Lic. Raúl Padilla López
El Lic. Guillermo A. Gómez Reyes

en virtud de que la Srña.

Norma Angélica Sánchez Botillo

terminó en la forma debida los estudios que la ley señala; de que fue aprobado en los exámenes profesionales correspondientes, y de que cumplió con todos los demás requisitos legales, le extiende el presente Título de

Licenciado en Diseño Industrial

para que pueda ejercer libremente la citada profesión, sin más limitaciones que las establecidas por la ley.

Guadalajara, Jal., Mex., a 18 de noviembre de 1994.

El Rector Gral.

R. Padilla López
Lic. Raúl Padilla López

El Sr. Gral.

Gómez Reyes
Lic. Guillermo A. Gómez Reyes



UNIVERSIDAD DE GUADALAJARA

SISTEMA DE EDUCACIÓN MEDIA SUPERIOR
ESCUELA PREPARATORIA No. 12

Of. Num.075/2010

Asunto: Carta de apoyo para maestría

**MTRA. RUTH PADILLA MUÑOZ
DIRECTORA DEL SISTEMA DE EDUCACIÓN
MEDIA SUPERIOR DE LA U. DE G.
P R E S E N T E.**

Por medio de este conducto me dirijo a Usted para informarle que la profesora Norma Angélica Sánchez Badillo con código 9106324, adscrita a esta Escuela Preparatoria No. 12, tiene interés en continuar la Maestría en Desarrollo Humano en el ITESO. Por lo anterior le notifico que la académica Sánchez Badillo cuenta con mi apoyo para proporcionarle todas las facilidades durante el tiempo requerido para sus estudios de Posgrado, lo cual fortalecería la formación docente de la planta magisterial de esta Escuela Preparatoria.

Sin otro particular por el momento me despido de Usted, no sin antes enviarte un cordial saludo.

ATENTAMENTE

"PIENSA Y TRABAJA"

**"2010 Bicentenario de la Independencia y Centenario de la Revolución
Mexicana"**

Guadalajara, Jalisco, a 27 de Octubre de 2010

**LIC. JOSÉ MANUEL VELASCO GUDINA
DIRECTOR**



UNIVERSIDAD DE GUADALAJARA

SISTEMA DE EDUCACIÓN MEDIA SUPERIOR

ESCUELA PREPARATORIA No.12

En la ciudad de Guadalajara, Jal., siendo las 12:30 horas del día 25 de octubre de 2010, en las instalaciones de la sala de juntas del Colegio Departamental de la Escuela Preparatoria No. 12 de la Universidad de Guadalajara, se reunieron miembros del Colegio Departamental, en atención a citatorio que para el caso le fue hecho. Constatándose la existencia de quórum, se declara legalmente instalada la Asamblea y válidos los acuerdos que en la misma se tomen, poniéndose a consideración el siguiente orden del día:

Único Punto: Carta de apoyo para el profesor

NORMA ANGÉLICA SÁNCHEZ BADILLO

El anterior orden del día es aprobado por los asistentes, motivo por el cual pasa al desahogo.

Como asunto único, se evaluó la pertinencia de los estudios de maestría del profesor:

NORMA ANGÉLICA SÁNCHEZ BADILLO

Acto seguido, el Colegio Departamental aprueba por unanimidad extender la carta de apoyo para continuar con el proceso de formación académica en la Maestría en Desarrollo Humano en el ITESO, dichos estudios contribuyen al fortalecimiento de la práctica docente, el trabajo colegiado, la relación con los estudiantes, entre otros, los cuales forman parte del Plan de Desarrollo de la Dependencia.

Sin otro asunto que tratar, se cierran los trabajos de esta sesión, siendo las 15:00 horas del propio día a su fecha.

Firman los Asistentes:
Integrantes del Colegio Departamental

Presidente
(Director de la Escuela)

Lc. Manuel Velasco Gudina

[Handwritten signatures on the left margin]

[Handwritten signatures on the right margin]



UNIVERSIDAD DE GUADALAJARA

SISTEMA DE EDUCACIÓN MEDIA SUPERIOR

ESCUELA PREPARATORIA No.12

Secretario Técnico
(Coordinador Académico)

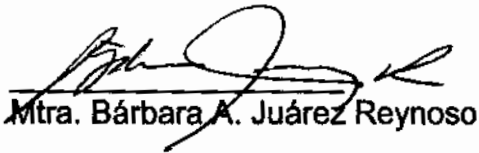
Mtra. Bárbara A. Juárez Reynoso

Jefe del Departamento
de Ciencias Humanísticas

Mtra. Hortensia Álvarez Jiménez

Jefe del Departamento
de Ciencias Formales

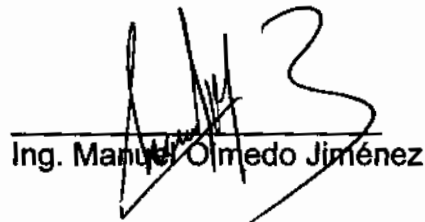
Ing. Manuel Ormedo Jiménez

Coordinador de Carrera
del B.T.D.y G.

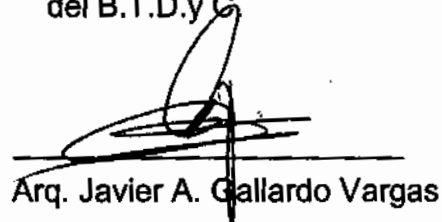
Arq. Javier A. Gallardo Vargas

Coordinadora de Carrera
del B.T.Q.C.C.M.A

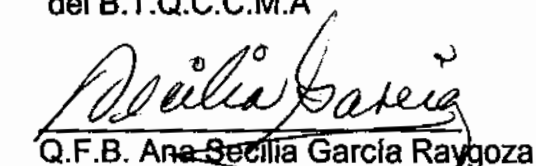
Q.F.B. Ana Cecilia García Raygoza

Jefe del Departamento
de Ciencias Experimentales

TQI Tomasa Valdivia Briones

Jefe del Departamento
de Ciencias Histórico Sociales

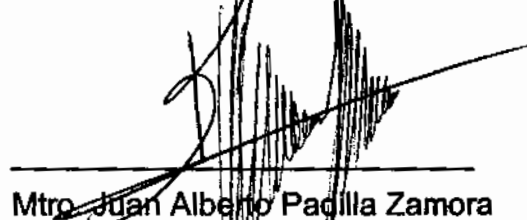
Mtro. Juan Alberto Padilla Zamora

Jefe del Departamento
de Lengua y Literatura

Mtro. Rubén García Vargas

Coordinadora de Orientación
Educativa

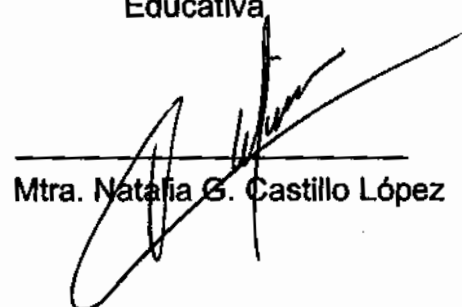
Mtra. Natalia G. Castillo López

CALLE: CORREGIDORA NO. 500 SECTOR REFORMA C.P. 44420 GUADALAJARA, JAL., MÉXICO

TELS: 36-17-19-70 y 36-17-19-80

<http://prepa12.sems.udg.mx>



ITESO
Universidad Jesuita
de Guadalajara

28 de octubre de 2010

A quien corresponda:

El objetivo de la presente es informar el avance de Norma Angélica Sánchez Badillo, alumna de la Maestría en Desarrollo Humano. Quien inició sus estudios en enero de 2010.

Enseguida se presenta la tabla con las asignaturas del Plan de Estudios, en la que se muestra las asignaturas ya cursadas, el periodo semestral, y la calificación obtenida. Así como las asignaturas del plan de estudios pendientes de cursar.

Semestre	Asignaturas del plan de estudios 4DH	Periodo	Cal.
1°	Conocimiento personal y sensibilización corporal	Primavera 2010	10
	Desarrollo humano I	Primavera 2010	10
	Psicología humanista	Primavera 2010	10
	Habilidades para la relación facilitadora I	Otoño 2010	Cursando
Verano 2010	Optativa I: Desarrollo humano en la familia	Verano 2010	10
2°	Conocimiento personal y uso constructivo de las emociones	Otoño 2010	Cursando
	Taller de integración I		
	Desarrollo Humano II		
	Habilidades para la relación facilitadora II		
3°	Conocimiento personal y relación grupal		
	Taller de integración II		
	Habilidades para la facilitación grupal		
Verano 2011	Optativa II		
4°	Conocimiento personal y recuperación de la historia personal		
	Taller de integración III		
	Más allá del enfoque Centrado en la persona		

Por lo que se puede observar la Lic. Angélica Sánchez Badillo ya lleva aprobadas 4 asignaturas de 16 con un promedio general de 10, y está llevando en este momento dos asignaturas en el periodo de Otoño que concluirá el día 6 de diciembre, por lo que las calificaciones quedan pendientes.

Las restantes asignaturas las llevará en los siguientes periodos semestrales, con un ritmo que ella definirá de acuerdo con los recursos y compromisos que tenga; cabe aclarar que en este programa el mínimo número de asignaturas a llevar en cada semestre es de dos, y el máximo es de cuatro, pudiendo llevar las asignaturas optativas en el verano.



ITESO
Universidad Jesuita
de Guadalajara

Es muy importante también señalar que el Proyecto de Titulación se inicia en la asignatura de Taller de Integración I, que es una asignatura que se recomienda llevar a partir del segundo semestre, si se lleva la carga completa de cuatro materias..

Se extiende la presenta a petición de la interesada, y para cualquier duda o aclaración en relación a esta carta estoy a su órdenes.

Atentamente

Dr. Gerardo Antonio Aguilera Pérez
Coord. Maestría en Desarrollo Humano
Departamento de Salud Psicología y Comunidad
aaquilera@iteso.mx
Teléfonos: (52 33) 36693455, (52 33) 36693442

ccp. expediente





ITESO
Universidad Jesuita
de Guadalajara

CARTA DE ACEPTACIÓN

DEPARTAMENTO DE SALUD, PSICOLOGIA Y COMUNIDAD Maestría en Desarrollo Humano

25 de noviembre de 2009

Estimada: Norma Angélica Sánchez Badillo

Me da mucho gusto comunicarte que tu solicitud para estudiar la maestría en Desarrollo Humano ha sido aceptada por el Comité de Admisión, por lo que te damos la bienvenida al grupo de alumnos y alumnas de primer semestre de la Maestría en Desarrollo Humano, que empieza el día 18 de enero de 2010. El programa se completa aprobando 16 asignaturas; que de llevar la carga completa (4 asignaturas por semestre) tiene una duración de 2 años, iniciando este semestre de Primavera 2010 y terminando en Otoño de 2011.

También puede ser cursada de manera parcial (previa autorización de la coordinación) cursando 3 o 2 asignaturas por semestre y 1 asignatura o más cada verano completando el programa en un lapso de 3 años.

La oficina de Admisión y/o Servicios Escolares está preparada a recibir tu inscripción, para efectuarla necesitas llevar la documentación requerida y esta carta de aceptación. Las materias a elegir son:

- Conocimiento Personal y Sensibilización Corporal (Lunes de 19:00 a 22:00 hrs)
- Desarrollo Humano I (Martes de 19:00 a 22:00 hrs)
- Psicología Humanista (Miércoles de 19:00 a 22:00 hrs)
- Habilidades en la Relación Facilitadora I (Jueves de 19:00 a 22:00 hrs)

Habrá que tomar en cuenta que la materia de *Conocimiento Personal y Sensibilización Corporal* tendrá tres sesiones intensivas de fin de semana. Un fin de semana intensivo en Jocotepec, Jal.: los días 5, 6 y 7 de marzo de 2010; dos fines de semana de sensibilización corporal: los días 19 y 20 de marzo y 23 y 24 de abril; los viernes de 19:00 a 22:00 horas, los sábados de 9:00 a 17:00 horas.

Estoy a tus órdenes para cualquier duda o aclaración, y una vez más expreso mi gusto por tu participación como estudiante de la Maestría.

Atentamente.

Mtro. Antonio Sánchez Antillón
Jefe del Departamento

Firma en ausencia del Coordinador del Dr. Gerardo Antonio Aguilera Pérez
Coordinador de la Maestría en Desarrollo Humano



c.c.p. Expediente

- ITESO, Universidad Jesuita de Guadalajara
Periferico Sur Manuel Gómez Morán 8500
Tlaquepaque, Jal. México C.P. 45100
TEL +52 (33) 3669 3211
FAX +52 (33) 3669 3212
CORREO ROYAL AP 1000
Guadalajara, Jalisco México C.P. 45100
LADA sin costo 01 800 77 20 20
www.iteso.mx
- PLANTELES
- Universidad Loyola
Avenida Heroica
Francisco Carrón
Acapulco, Guerrero
TEL +52 (744) 411 1111
www.loyola.edu.mx
- UJA Ciudad de México
Prolongación Paseo de la Reforma
Lomas de Santa Fe
México, DF, CP 06702
TEL +52 (55) 5250 1000
FAX +52 (55) 5257 1000
www.ija.mx
- CEA-DIA: Centro de Estudios
Agrarios-Universidad Agraria
Intercultural Agraria
Domesticación de Alimentos
de Cándamo, Agencia de Desarrollo de
San Juan Colzocón, Jalisco México
TEL +52 (283) 872 8214 y 8215
(caseta de la comunidad)
cea_sja@yahoo.com.mx
- UJA León
Boulevard Jorge Vértiz Carrón
Col. Cañada de Alamo
León, Guanajuato, México
TEL +52 (477) 710 5400
FAX +52 (477) 711 5400
LADA sin costo 01 800 77 20 20
www.leon.ija.mx
- UJA Puebla
Boulevard del Niño
Unidad Territorial
Puebla, Puebla, México
TEL +52 (222) 229 1111
FAX +52 (222) 230 1111
LADA sin costo 01 800 77 20 20
www.leon.ija.mx
- UJA Tijuana
Avenida del Centro
Playas de Tijuana,
Tijuana, B.C., México
TEL +52 (664) 830 1111
FAX +52 (664) 830 1111
www.ija.mx
- UJA Toluca
Calzada Balcón
Toluca, Estado de México
TEL +52 (771) 705 1111
FAX +52 (771) 705 1111
LADA sin costo 01 800 77 20 20
www.ija.mx





Maestría en Desarrollo Humano



DEPARTAMENTO DE SALUD, PSICOLOGÍA Y COMUNIDAD

MAESTRÍA EN DESARROLLO HUMANO

ÍNDICE

1. FUNDAMENTACIÓN	1
2. DESCRIPCIÓN DE LA MODIFICACIONES	3
3. MODELO EDUCATIVO	4
4. PERFIL DE INGRESO	5
5. LÓGICA DE CONSTRUCCIÓN	5
6. OBJETIVO GENERAL	9
7. PERFIL DE EGRESO	10
8. LISTA DE ASIGNATURAS	12
9. EVALUACIÓN Y ACTUALIZACIÓN DE LOS PLANES DE ESTUDIO	14
10. PROGRAMA DE INVESTIGACIÓN	15

1. FUNDAMENTACIÓN

La actualización del nuevo plan de estudios de la Maestría en Desarrollo Humano tiene como objetivo responder a la iniciativa del ITESO de renovar las prácticas educativas para hacer frente de una forma más real a las demandas y necesidades actuales que nos marca la sociedad. Necesidades enfocadas a tomar en cuenta a la persona y buscar su sano desarrollo en un mundo que actualmente genera altos índices de depresión, estrés, ansiedad e insatisfacción, por mencionar algunos, y que deja muchas veces de lado las necesidades personales de superación, realización y sentido de vida.

La propuesta de este posgrado en Desarrollo Humano plantea que el ser humano posee en sí mismo una tendencia natural a crecer y a desarrollarse, gracias a la cual pueden establecerse relaciones interpersonales cada vez más complejas y trascendentes que le permiten encontrar el sentido de la existencia personal y social.

Desde este planteamiento, "Desarrollo Humano" es solidario en su compromiso de buscar mecanismos actualizados, accesibles y adecuados para facilitar el crecimiento y el paso a ser agentes de cambio personal, de otros/as y de transformación social.

La Maestría en Desarrollo Humano se instituyó en el ITESO en 1975, la experiencia acumulada en 30 años nos permite ofrecer innovaciones educativas que tienen como punto de partida la posibilidad de desarrollar en los/as estudiantes una mayor conciencia de sí mismos/as y del mundo que los/as rodea, un mayor conocimiento de sí mismos como base para el aprendizaje significativo y el desarrollo de habilidades de comunicación interpersonal necesarias para enriquecer su práctica profesional y su entorno con nuevas formas de relaciones humanas.

Se busca, que los conocimientos se generen en gran medida a partir del diálogo entre la experiencia personal y las teorías de algunos filósofos existencialistas como M. Buber, Kierkegaard, Heidegger; de psicólogos como C. Rogers, A. Maslow, F. Perls y V. Frankl, para propiciar el aprendizaje significativo en los/as estudiantes. El desarrollo de habilidades a partir de las prácticas de comunicación interpersonal y grupal, el diseño, aplicación, supervisión y evaluación de una intervención en su ámbito profesional. En el se intenciona que el/la estudiante conozca su contexto y el significado que construye del mismo desde su propia historia y necesidades; y que tome conciencia de sus formas de decidir y actuar.

La elaboración de este trabajo ha tenido como finalidad actualizar la propuesta académica desde la experiencia y la reflexión de la puesta en marcha de los programas curriculares anteriores, buscando dar una respuesta a las demandas sociales actuales, para poder ofrecer un espacio de formación en la promoción de competencias básicas para promover el desarrollo humano.



La reflexión ha tomado en cuenta el impacto de la Maestría en la vida personal, social y profesional de los/as egresados/as; las necesidades socio-profesionales de nuestros estudiantes actuales, la revisión de la titulación en los treinta años de este posgrado, la metodología pedagógica y la articulación curricular.

2. DESCRIPCIÓN DE LAS MODIFICACIONES

A continuación se describen las modificaciones realizadas al plan DGES-1998.

Asignaturas del plan de estudios vigente	Asignaturas del plan 2006
Grupo de Crecimiento I y optativa	Se integran contenidos en: Conocimiento personal y sensibilización corporal
Teoría y Práctica de la relación Facilitadora I	Cambio de nombre: Habilidades para la relación Facilitadora I
Introducción al Desarrollo Humano	Cambio de nombre: Desarrollo Humano
Bases de la Psicología Humanista Existencial	Cambio de nombre: Psicología Humanista
Grupo de Crecimiento II y optativa	Se integran contenidos en: Conocimiento personal y recuperación de la Historia personal
Teoría y Práctica de la relación Facilitadora II	Cambio de nombre: Habilidades para la relación Facilitadora II
Fundamentos de la Psicología Humanista Existencial	Cambio de nombre: Desarrollo Humano II
Taller de Teoría y Práctica del Desarrollo Humano I	Cambio de nombre: Taller de Integración I
Grupo de Crecimiento III y optativa	Se integran contenidos en: Conocimiento personal y relación grupal
Teoría y Práctica de la Relación Grupal	Cambio de nombre: Habilidades para la facilitación grupal.
Cambio y Desarrollo Humano	Cambio de nombre: Más allá del Enfoque Centrado en la Persona
Taller de Teoría y Práctica del Desarrollo Humano II	Cambio de nombre: Taller de Integración II
Grupo de Crecimiento IV y optativa	Se integran contenidos en: Conocimiento personal y uso constructivo de las emociones
Supervisión de la Relación Facilitadora	Supervisión de la Relación Facilitadora
Taller de Teoría y Práctica del Desarrollo Humano III	Cambio de nombre: Taller de Integración III

3. MODELO EDUCATIVO

El modelo educativo del programa de Maestría responde a las orientaciones fundamentales y a la misión de nuestra Institución. En el documento *Ejes de la propuesta formativa del ITESO (saberes generales)*¹ se establece, de acuerdo a estos principios, de la siguiente manera:

En la *Misión del ITESO*, formación integral está definida como aquella cuyo resultado es: 'profesionales competentes, libres y comprometidos; dispuestos a poner su ser y su quehacer al servicio de la sociedad todo ello encaminado a la construcción de una sociedad más justa y humana'.

Esa misión exige un modelo de educación que revierta radicalmente una visión del mundo que lejos de pensar los problemas profesionales en términos del conjunto de respuestas que exige la colectividad humana, se encierre en torres de marfil en las que se acarician parcelas de conocimiento descontextualizadas.

Formación para la vida en el ejercicio de una profesión socialmente relevante, es una frase que recoge el alcance deseable del proyecto de formación que el ITESO ofrece a sus estudiantes y a la sociedad. La aspiración trasciende los aspectos de la formación profesional en sentido restringido y se expresa como una *formación integral*.

Las características de la formación integral que se busca para todos los integrantes de la universidad y que marcan los alcances de dicho compromiso, es decir, de la apuesta educativa, se expresan en:

- La forma en que el sujeto, en su acción insustituible, entreteje sus aprendizajes y se hace cargo de su desarrollo completo.
- Una visión y proyección metodológica del aprendizaje, que considera que debe abordarse como significativo, construido colaborativamente, situado y en acción, en un proceso reflexivo y transferible; que atiende las didácticas, los procesos educativos, los contenidos y las estructuras.
- Una concepción de lo que es el conocimiento y el método para su construcción: resultado del diálogo entre varios actores, disciplinas, lenguajes, experiencias, posturas epistemológicas y éticas.
- Una apuesta en común que intenciona prioritariamente lo formativo en tanto se trata del trabajo de una institución de educación superior.

La formación integral en el ITESO tiene una característica sustantiva: es para la vida. Se pretende que los egresados tengan la capacidad de responder consciente, crítica y creativamente a las necesidades y desafíos que plantean las situaciones de la propia vida y el ejercicio profesional. Ello implica conciencia

¹ Consejo Académico, *Ejes de la propuesta formativa del ITESO (saberes generales)*, documento interno, ITESO, Tlaquepaque, Jal. 22 de octubre de 2003, pp.5-6.

de la provisionalidad e incertidumbre de las respuestas; con y más allá de lo útil, procura lo justo; para la profesión discierne una ubicación en el mundo, en el pensamiento moderno, científico, filosófico.

Este compromiso con la formación integral implica que, aunque el ITESO asume como prioritarios los programas de posgrado con énfasis en la formación profesional, también promueve el desarrollo de líneas de generación y aplicación del conocimiento que se articulen con los programas de posgrado de manera que ambos, investigación y posgrado, se fortalezcan con esta sinergia.

4. PERFIL DE INGRESO

La maestría está diseñada par profesionistas de cualquier disciplina interesados en humanizar su práctica, crecer personalmente y generar cambios que incrementen la calidad de vida de las personas, familias, comunidades y organizaciones y con interés en su propio proceso de crecimiento personal.

Es recomendable que los aspirantes:

- ✓ Tener el grado de Licenciatura.
- ✓ Experiencia laboral que implique trabajar con otras personas, comprobada de 2 años mínimo.
- ✓ Interés en el conocimiento de sí mismo/a.
- ✓ Habilidad para analizar, sintetizar y evaluar diferentes conocimientos y experiencias.
- ✓ Disponibilidad para asumir la dirección de su proceso de formación.
- ✓ Claridad, orden y consistencia en la expresión oral y escrita de sus ideas y sentimientos.
- ✓ Habilidades para buscar, aprender, utilizar y evaluar información proveniente de distintas fuentes.

5. LÓGICA DE CONSTRUCCIÓN

Los planes de estudio de los programas de maestría se componen de las siguientes áreas:

- Área de Fundamentación.
 - En esta área se concentran todas las asignaturas obligatorias que constituyen el núcleo del programa de posgrado y consta de dos ejes:.

EJE: SABER DE SÍ, AUTOCONOCIMIENTO Y RELACIONES INTERPERSONALES

Su objetivo es la construcción de nuevos saberes, valores y delimitación del campo del Desarrollo Humano, se da inicio al proceso de conocimiento de sí a través de una relación centrada en la persona, al facilitar este proceso, se busca propiciar el modelo de facilitador.

EJE: CONOCIMIENTO Y APLICACIÓN DE ACCIONES FACILITADORAS

Su objetivo es la integración de las acciones facilitadoras de los procesos de crecimiento en el diseño de un proyecto de intervención centrado en la persona. En este momento los/as estudiantes requieren conocer y llevar a la práctica las acciones facilitadoras en la relación de acompañamiento, y transpolar estos conocimientos a la planeación de una intervención en su ámbito profesional. Da inicio el proceso en el que el/la estudiante se vuelve facilitador del proceso de otras personas.

- Área de Proyectos
 - En esta área se incluyen todas las asignaturas que tienen que ver con el desarrollo del trabajo de obtención del grado (seminarios de investigación, seminarios de proyectos, seminarios de tesis, etc.), consta de un eje:

EJE: REALIZAR INTERVENCIÓN DESDE EL PROPIO CAMPO PROFESIONAL

Su objetivo es la realización de una intervención desde el Enfoque Centrado en la Persona. Hay una supervisión cercana del trabajo que va realizando el/la estudiante, a la vez que se van cuestionando y corrigiendo las prácticas teniendo como ayuda la profundización de los saberes específicos. Aquí el/ la estudiante tiene que transpolar su ser facilitador a una situación laboral.

Se quiere que el/la estudiante de cuenta de los alcances y limitaciones de los aprendizajes en Desarrollo Humano a través de la elaboración de su trabajo de grado. Requiere evaluar su intervención, confrontarla con las propuestas teóricas y contestar a una o varias preguntas a través de un proceso de análisis y sistematización.

- Área Complementaria
 - El área complementaria está formada por asignaturas de la oferta general de la universidad o intercambio académico que permitan complementar la formación profesional.

5.1 Organización del plan de estudios.

A continuación se presenta la organización del plan de estudios teniendo como base las competencias. Cabe mencionar que aunque las asignaturas y actividades se enmarcan dentro de una competencia específica, esto no implica que solamente favorezcan la adquisición de esa competencia ya que son inclusivas, su objetivo sí se ubica en la adquisición de la misma.

Las asignaturas obligatorias se consideran indispensables y suficientes para la adquisición de las competencias que requiere la puesta en práctica del Desarrollo Humano por ello tienen una secuencia que apoya el avance paulatino.

Las asignaturas optativas apoyan el trabajo y la preferencia de cada estudiante, es así que podrán cursarse en cualquier otra maestría, con el requisito que llenen los créditos especificados para ellas. Se recomienda que se cursen en los dos últimos semestres, momento en que el/la estudiante tendrá la visión del Desarrollo Humano y la claridad en sus preferencias.

A. Asignaturas y actividades que responden principalmente a la competencia del conocimiento de sí.

Las asignaturas y actividades que propician el aprendizaje de esta competencia:

- **Cuatro Asignaturas obligatorias.**
 - i. **Conocimiento personal y sensibilización corporal.** En el contexto de grupo de crecimiento, el/la alumno/a reconocerá, traducirá y expresará el lenguaje de su cuerpo para desarrollar su centro de valoración que redunde en una mayor congruencia en sus relaciones.
 - ii. **Conocimiento y recuperación de la historia personal.** En una situación de grupo de crecimiento, el/la estudiante identificará y analizará como su historia personal se hace presente en sus patrones de acción y de relación para posibilitar la responsabilidad y la actualización de sus recursos de relación.
 - iii. **Conocimiento personal y relación grupal.** En un contexto de grupo de crecimiento, el estudiante reconocerá los patrones del proceso grupal que señalan los teóricos de la psicología humanista, para que realice acciones facilitadoras desde el ECP.
 - iv. **Conocimiento personal y uso constructivo de las emociones.** En una situación de grupo de crecimiento, el/la estudiante reconocerá y comprenderá sus emociones de manera que éstas puedan conformar recursos para el establecimiento de relaciones significativas.
- **Tutoría.** En una relación de acompañamiento personal, el/la estudiante diseñará su plan de estudios, analizará las circunstancias que favorecen o limitan su estudio, analizará y evaluará su proceso personal de desarrollo.

B. Asignaturas que responden principalmente a la competencia de la posibilitación de las condiciones favorables para promover el desarrollo del potencial humano a través de acciones facilitadoras.

Las asignaturas que propician el aprendizaje de esta competencia.

- **Tres asignaturas obligatorias:**
 - i. **Habilidades para la relación facilitadora I.** En una relación interpersonal, el/la estudiante identificará y analizará las propias actitudes y habilidades de comunicación y las comparará con las propuestas por el ECP para intencionar el cambio en su estilo de relación.
 - ii. **Habilidades para la relación facilitadora II.** En una situación de acompañamiento interpersonal, el/la estudiante será capaz de aplicar las actitudes y habilidades

suficientes y necesarias del ECP y de dar cuenta de sus recursos a áreas de mejora en relación a esa práctica.

- iii. **Habilidades para la facilitación grupal.** En una situación de acompañamiento grupal el alumno será capaz de aplicar y evaluar las actitudes y habilidades suficientes y necesarias del ECP y del manejo de grupos.

C. Asignaturas que responden principalmente a la competencia de Realización de una intervención en el campo profesional del estudiante, aplicando las acciones facilitadoras propuestas por el ECP.

Las asignaturas y actividades que propician el aprendizaje de esta competencia.

- **Siete asignaturas obligatorias:** La fundamentación teórica de la intervención se construye a partir de cuatro asignaturas, la elaboración y puesta en práctica y evaluación de la intervención se genera en tres asignaturas.
 - i. **Psicología Humanista.** Ante una problemática laboral, el/la estudiante conocerá, analizará y evaluará la estructura conceptual, la metodología y la base filosófica y epistemológica de la Psicología Humanista.
 - ii. **Desarrollo Humano I.** El/la estudiante evaluará: la estructura conceptual, las implicaciones prácticas, las limitaciones y las posibilidades del desarrollo humano y del enfoque centrado en la persona (ECP), en coherencia con los criterios que le brinde su propia historia y vivencias personales.
 - iii. **Desarrollo Humano II.** Ante una problemática laboral, el/la estudiante, investigará un tema de interés desde diferentes propuestas de la psicología humanista para justificar su posible intervención.
 - iv. **Más allá del Enfoque Centrado en la Persona.** El/La estudiante conocerá y analizará las contribuciones actuales al ECP así como los límites y retos que plantea ante nuestra realidad latinoamericana actual y desde la experiencia personal al realizar su intervención en Desarrollo Humano.
 - v. **Taller de Integración I.** El/La estudiante desarrollará la capacidad de observación y análisis de la realidad socio-profesional, a fin de elaborar un proyecto articulado, congruente y factible para promover un aspecto del Desarrollo Humano en el trabajo profesional.
 - vi. **Taller de Integración II.** El/la estudiante practicará “actitudes y conductas propias de Desarrollo Humano” en situaciones concretas dentro de su campo profesional y supervisará en forma personal y grupal esta práctica para aprender de ella y mejorar lo que sea pertinente.
 - vii. **Taller de Integración III.** El/la estudiante elaborará el borrador de su trabajo de grado a partir del análisis y evaluación de su intervención, darán cuenta del impacto que produce en sí mismo/a y en los/as otros/as, identificará logros, avances y dificultades para tomar decisiones a cada situación para integrarlos al campo de conocimiento del Desarrollo Humano.



**INSTITUTO TECNOLÓGICO Y DE ESTUDIOS SUPERIORES DE OCCIDENTE
MAESTRÍA EN MERCADOTECNIA GLOBAL**



VIGENCIA

**LICENCIATURA EN
CUALQUIER ÁREA DE
CONOCIMIENTO**

ANTECEDENTE ACADEMICO
DE INGRESO

MODALIDAD: ESCOLARIZADA
DURACIÓN DEL CICLO: 16 SEMANAS
CLAVE DEL PLAN DE ESTUDIOS:

6. OBJETIVO GENERAL

El estudio y aprendizaje de las acciones que facilitan los procesos de crecimiento de los individuos y de los grupos y la realización y evaluación de intervenciones de acuerdo a los principios que marca el Enfoque Centrado en la Persona.

6.1 Objetivos del plan de estudios en términos de competencias.

Para lograr el aprendizaje de las acciones facilitadoras para propiciar los procesos de crecimiento, se ha planteado que el Plan de Estudios de la Maestría en Desarrollo Humano tenga tres grandes **competencias** que se entretujan y retroalimentan para conformar los saberes, habilidades y actitudes que se pretende adquieran los/as estudiantes para su aplicación en el ámbito de las relaciones humanas, laborales y profesionales.

El plan de estudios esta basado en competencias, entendidas como: **La capacidad de actuar de manera eficaz en un tipo definido de situación. Incluye conocimiento declarativo, procedimientos y aplicación condicional².**

Se cree que el aprendizaje basado en competencias se da cuando:

- El/la estudiante aprende haciendo –cualquiera que sea la índole de este hacer- y evaluando los resultados.
- Puede dar cuenta del aprendizaje y su proceso, así como reconocer las situaciones concretas en las que lo aprendido tiene uso o aplicación.
- Verifica con desempeños y resultados observables y evaluables, relacionados con problemas concretos y situados.

² Perrenoud, P., *Construir competencias desde la escuela*, 2002, Dolmen Ediciones, Chile

Las competencias del plan de estudios:

- A. **Conocimiento de sí.** El/La estudiante, en un contexto grupal, reconocerá, analizará y dará cuenta de sus situaciones personales que lo llevarán a generar una serie de opciones para tomar las decisiones adecuadas y el establecimiento de relaciones efectivas.
- B. **Posibilitación de las condiciones favorables para promover el desarrollo del potencial humano a través de acciones facilitadoras.** En una situación de acompañamiento interpersonal, el/la estudiante será capaz de aplicar con efectividad las habilidades y actitudes básicas de comunicación –empatía, aceptación, respeto y congruencia- pertenecientes al ECP para promover la clarificación intencionada de las potencialidades personales, la realización responsable de tales potencialidades, la integración de ese descubrimiento con la consecuente ampliación de la conciencia.
- C. **Realización de una intervención en el campo profesional del estudiante, aplicando las acciones facilitadoras propuestas por el ECP.** A partir de casos susceptibles de ser intervenidos, el/la estudiante elaborará un proyecto de intervención siguiendo los principios del ECP, realizará esta intervención, evaluará y dará cuenta de los resultados conforme a la metodología cualitativa.

7. PERFIL DE EGRESO

El egresado poseerá las actitudes y habilidades para:

- Diseñar, aplicar y evaluar intervenciones innovadoras acordes con su escenario laboral y su quehacer profesional, basadas en el enfoque centrado en la persona, así como en las necesidades y los objetivos particulares de las personas y de las organizaciones.
- Ejercer un liderazgo democrático que permita la autogestión.
- Facilitar la comunicación y las relaciones que se dan en los grupos y en las personas.
- Promover un estilo de comunicación claro, directo y responsable en las interacciones.
- Detectar y atender oportuna y adecuadamente problemas y conflictos de comunicación y relación.

El/la egresado/a de la Maestría en Desarrollo Humano habrá desarrollado y adquirido las siguientes competencias:

- a) Evaluará los modos de interacción que se dan a nivel personal y/o grupal, utilizando como base la teoría del Enfoque Centrado en la Persona y las metodologías cualitativas, técnicas e instrumentos adecuados para lograr los objetivos planteados en la intervención y responder a las preguntas de investigación surgidas.
- b) Realizará condiciones para establecer relaciones “significativas” y procesos de crecimiento en el otro u otros, mostrando las actitudes que facilitan la toma de conciencia basadas en una comunicación profunda, de respeto, empática, con afecto incondicional y honesta.

- c) Dará cuenta de los procesos que genera en su práctica a través de su intervención de acuerdo a los objetivos propuestos y a la metodología aplicada.
- d) Podrá diseñar y planear intervenciones innovadoras acordes a su escenario laboral y su quehacer profesional, orientándose en la teoría del Enfoque Centrado en la Persona y en las experiencias e investigaciones de los/as egresados/as del Desarrollo Humano u otras, para modificar los modos de interacción que se tienen de acuerdo a las actitudes del Enfoque.
- e) Podrá realizar las intervenciones convenientes aplicando las acciones facilitadoras de los procesos de crecimiento con individuos, grupos y/o comunidades en el marco del Enfoque Centrado en la Persona.
- f) Podrá realizar evaluaciones de sus intervenciones profesionales con bases metodológicas y fundamentación psicológica para poder dar fe de sus resultados y poder comunicarlos.
- g) Poseerá una actitud de búsqueda constante y consciente para diseñar e implementar alternativas de comprensión del contexto en que se desenvuelve y de intervención en el mismo a fin de crear condiciones más favorables al desarrollo personal y social.
- h) Tendrá la capacidad para conocerse, entendiendo lo que genera sus necesidades, formas de actuar y valores, que lo llevará a una toma de decisiones más conciente, responsable y adecuada.
- i) Conocerá la fundamentación teórica, metodológica y epistemológica de la Psicología Humanista, del ECP y del Desarrollo Humano.

8. LISTA DE ASIGNATURAS

Asignatura	Clave	Seriación	Horas		Créditos	Instalaciones
			Con Docente	Trabajo Independiente		
ÁREA DE FUNDAMENTACIÓN						
EJE: SABER DE SÍ, AUTOCONOCIMIENTO Y RELACIONES INTERPERSONALES						
Conocimiento personal y recuperación de la historia personal	ITE0926		80	32	7	A
Conocimiento personal y relación grupal	ITE0927		80	32	7	A
Conocimiento personal y sensibilización corporal	ITE0928		80	32	7	A
Conocimiento personal y uso constructivo de las emociones	ITE0929		80	32	7	A
EJE: CONOCIMIENTO Y APLICACIÓN DE ACCIONES FACILITADORAS						
Habilidades para la facilitación grupal	ITE0930		48	64	7	A, O
Habilidades para la Relación Facilitadora I	ITE0931		48	64	7	A, O
Habilidades para la Relación Facilitadora II	ITE0932		48	64	7	A, O
ÁREA DE PROYECTOS						
EJE: REALIZAR INTERVENCIÓN DESDE EL PROPIO CAMPO PROFESIONAL						
Desarrollo Humano I	ITE0933		48	64	7	A, O
Desarrollo Humano II	ITE0934		48	64	7	A, O
Más allá del Enfoque Centrado en la Persona	ITE0935		48	64	7	A, O
Psicología Humanista	ITE0936		48	64	7	A, O
Taller de Integración I	ITE0937		48	64	7	A, O
Taller de Integración II	ITE0938		48	64	7	A, O
Taller de Integración III	ITE0939		48	64	7	A, O



ÁREA COMPLEMENTARIA						
EL ALUMNO DEBERÁ ELEGIR Y APROBAR 14 CRÉDITOS COMO MÍNIMO, ELIGIENDO DEL SIGUIENTE LISTADO DE ASIGNATURAS O ENTRE LA OFERTA GENERAL DE LA UNIVERSIDAD PARA LOS POSGRADOS O EN INTERCAMBIO ACADÉMICO						
Desarrollo Humano en la Familia	ITE0940		48	64	7	A, O
Desarrollo Humano en los Grupos	ITE0941		48	64	7	A, O
Desarrollo Humano en la Sociedad	ITE0942		48	64	7	A, O
Desarrollo Humano en la Sexualidad	ITE0943		48	64	7	A, O
Espiritualidad	ITE0944		48	64	7	A, O

A: Aula; T: Taller; L: Laboratorio; O: Otros

CRÉDITOS REQUERIDOS PARA EL ÁREA DE FUNDAMENTACION: 49
CRÉDITOS REQUERIDOS PARA EL ÁREA DE PROYECTOS: 49
CRÉDITOS REQUERIDOS PARA EL ÁREA COMPLEMENTARIA: 14
CRÉDITOS REQUERIDOS PARA LA MAESTRÍA 112

TOTAL DE HORAS REQUERIDAS BAJO LA CONDUCCIÓN DE DOCENTE: 720
TOTAL DE HORAS REQUERIDAS DE TRABAJO INDEPENDIENTE: 768

MÍNIMO DE HORAS QUE SE DEBERAN ACREDITAR EN LAS ASIGNATURAS OPTATIVAS, BAJO LA CONDUCCIÓN DE UN DOCENTE: 96
MÍNIMO DE CREDITOS QUE SE DEBERAN ACREDITAR EN LAS ASIGNATURAS OPTATIVAS: 14

MÁXIMO DE CRÉDITOS QUE SE PODRÁN CURSAR EN INTERCAMBIO ACADÉMICO: 28

9. EVALUACIÓN Y ACTUALIZACIÓN DE LOS PLANES Y PROGRAMAS DE ESTUDIO

Dentro del marco de la estructura general de los planes y programas de estudio, los objetivos, temas, metodologías, actividades de aprendizaje y formas de evaluación de las distintas unidades de aprendizaje, serán objeto de evaluación y actualización permanentes.

Para la realización de esta tarea, se abrirán de manera sistemática los siguientes procesos:

- a) El monitoreo permanente de los campos profesionales y mercados de trabajo, a través de la sistematización de la información documental disponible y la realización periódica de consulta a los empleadores de los distintos ámbitos profesionales.
- b) El monitoreo permanente del desarrollo del conocimiento y la tecnología en los distintos campos profesionales, a través de la sistematización documental y la consulta periódica a expertos en la materia.
- c) El monitoreo permanente del desarrollo de la oferta de estudios superiores de la región y el país, así como de los criterios de acreditación de las agencias correspondientes a los distintos campos profesionales, mediante la sistematización documental y la consulta periódica a expertos en la materia.
- d) El seguimiento de los egresados de los programas educativos del ITESO y de su participación en los campos profesionales y mercados de trabajo.
- e) El análisis de los procesos y resultados del aprendizaje en los estudiantes de los distintos programas educativos, con referencia a los objetivos planteados en los planes y programas de estudio.
- f) El establecimiento de un espacio institucional para el análisis y la innovación de los procesos de aprendizaje, en el que concurren periódicamente los profesores y equipos docentes de los departamentos y centros académicos del ITESO.

Estos procesos estarán a cargo de la Coordinación de Investigación y Posgrado del ITESO y del departamento responsable del programa educativo y de las actividades docentes.

En un plazo de cuatro años, de acuerdo con los procesos de actualización permanente descritos anteriormente, el ITESO revisará en su conjunto la estructura general de los planes y programas de estudio, así como sus objetivos, perfiles profesionales y unidades de aprendizaje, para proponer, si es el caso, las modificaciones pertinentes.

GLORIA SANTOS MATEOS
JEFA DEL DEPARTAMENTO DE EVALUACIÓN CURRICULAR, S.E.P

MAESTRÍA EN DESARROLLO HUMANO

Sesión Informativa
 17 de Enero de 2010
 10:00 AM
 Auditorio de ITESO
 Av. de las Américas 1000
 Tlaquepaque, Jalisco

Entrada Libre, Confirmar Asistencia



- Entrega de documentos en el módulo de atención al posgrado, realización de pago y Alta de materias.

PROGRAMA DE LA MAESTRÍA

Eje 1: Salida que el participante debe alcanzar (destacando aquellas más importantes)	Eje 2: Conocimiento y aplicación de los temas más relevantes (destacando los más importantes)
• Conocimiento personal y sensibilización corporal	• Habilidades para la Relación Facilitadora I
• Conocimiento personal y uso constructivo de las emociones	• Habilidades para la Relación Facilitadora II
• Conocimiento personal y relación grupal	• Habilidades para la facilitación grupal
• Conocimiento personal y recuperación de la historia personal	
Eje 3: Realizar intervenciones desde el ámbito de campo profesional (destacando las más importantes)	Eje 4: Desarrollo Humano en la familia, los grupos y la sociedad (destacando los más importantes)
• Desarrollo Humano I y II	• Desarrollo Humano en la familia
• Psicología Humanista	• Desarrollo Humano en los grupos
• Más allá del Enfoque Centrado en la Persona	• Desarrollo Humano en la sociedad
• Taller de Integración I, II y III	• Desarrollo Humano en la sexualidad
	• Espiritualidad

**En el eje 1 considerar 3 fines de semana intensivos al semestre (ver fechas y horas en la página anterior).
 Acuerdo S. E. P No. 15018 de fecha 12/11/76*

COSTO POR MATERIA: \$11,217.09 Descuento para egresados de licenciatura y diplomados del ITESO con credencial de egresado del ITESO (20%). Descuentos especiales para empresas por grupos.

Opción de pago por 5 mensualidades: \$2,295.76 por materia inscrita

*NOTA: precios para el semestre Otoño 2010

Las mensualidades incluyen interés por financiamiento.

INICIO DE CLASES 17 DE ENERO 2011

MAYORES INFORMES:

L.A.A.M. Alicia Díaz Malcampo/ Tels: 3669-3434 Ext.3690/ E-mail: aliciad@iteso.mx